£

Boletín FASGV

Número 85

Marzo-abril 2026

El despertar de la Promesa

Hay momentos en la historia que trascienden y su valor va más allá de lo ocurrido en otros tiempos, hay también los que se aquilatan por la intensidad de latidos de los corazones de los hombres y mujeres que estuvieron allí.

… continua en la página 4...

Fraternidad de Antiguos Scouts y Guías de Venezuela

Miembro de International Scout and Guide Fellowship ISGF

Presidente Honorario

Luis Esteban Palacios W.

Consejo Directivo

Presidenta: **Solange Bracho**
Vicepresidente: **Alfredo Vollmer**
Tesorero(e): **Claudio Biern**
Vocal: **Pedro Montilla**

Miembros Honorarios

Verna López – ISGF
Vanessa Helmijr – ISGF
Mons. Carlos Márquez – Venezuela
Emmo. Cardenal, Baltazar E. Porras - Venezuela
Txiki Vargas Vega + – España
Juan Salazar – Chile
Anne Lucienne Dupouy – Venezuela
Alejandro Sulbaran – Venezuela
Emmo. Cardenal, Diego Padrón – Venezuela
Sada Sahagian de Zarikian - Venezuela

Secretarías

Internacional: **Anne Lucienne Dupouy**
Publicaciones y boletín: **Claudio Biern**
Registro: **Elizabeth Vargas**
Redes: **Jesús Antonio Peña**

Coordinadores Regionales

Aragua: **Jesús Antonio Peña**
Capital: **Guillermo Miranda**
Carabobo: **Beatriz Malpica**
Falcón: **Jhonny Romero**
Lara: **Yaneth Manzanares**
Mérida: **Gustavo Texier**
Portuguesa: **Roger Rodríguez**
Zulia: **Víctor Hugo Rodríguez**

Quienes somos

Somos un movimiento de adultos basado en los ideales scouts, y comprometidos en forma libre y voluntaria.
Tenemos como objetivos esenciales ayudar a nuestros miembros a mantener los valores aprendidos en nuestra juventud, prestar servicio en nuestras comunidades, fomentar el desarrollo personal continuo, y apoyar a las organizaciones scouts y guías, tanto en el ámbito nacional como en el internacional.

Contáctenos

Sus comentarios y aportes serán bien recibidos
Presidencia: **presidencia.fasgv@gmail.com**
Internacional: **internacional@gmail.com**
Registro: **registro.fasgv@gmail.com**
Boletín**: boletin.fasgv@gmail.com**

Publicación bimestral digital, con información actualizada sobre escultismo. Orientado a la divulgación y promoción del Escultismo de Antiguos Scouts y Guías en Venezuela y el mundo.

Disponible en:
https://www.calameo.com/accounts/5582540

Enlaces recomendados

A modo de editorial

Por Solange Bracho
Alondra risueña

Rumbo a la excelencia en nuestro X Aniversario.

Nos encontramos en un momento estelar. La energía que emana de nuestra hermandad no solo se siente en cada apretón de mano izquierda, sino que ahora se proyecta con una fuerza renovada hacia el futuro. Al transcurrir nuestras bodas de aluminio, celebramos no solo el camino recorrido, sino la ambiciosa transformación que estamos viviendo como una gran familia de Antiguos Scouts.

La gran noticia que marca este nuevo hito es la evolución de nuestra Secretaría de Redes hacia "Redes 2.0". Entendemos que la comunicación moderna exige profesionalismo y profundidad. Por ello, trascendemos los muros de Facebook e Instagram para dar un salto de calidad con el lanzamiento de *LaFogataScoutTV*, nuestro canal oficial de YouTube. Este espacio será el punto de encuentro audiovisual donde se compartirá contenido de alto valor, historias de vida y la memoria viva del escultismo, diseñado específicamente para el interés de nuestra comunidad.

Pero el crecimiento no es solo externo. Con profundo orgullo, anunciamos la inauguración de la Secretaría de Recursos Humanos, un pilar que nace para nutrir el espíritu y las capacidades de nuestros miembros. A través de este espacio, nuestro propio talento humano dictará cursos de crecimiento personal en áreas fundamentales: Bienestar y Salud, Equilibrio Emocional, Hogar y Creatividad, y Tecnología con Propósito. Es una apuesta por el bienestar integral de quienes damos vida a esta institución y cumpliendo con uno de nuestros objetivos que es el servicio a los nuestros.

En paralelo, la Secretaría de Registro ha dado un paso firme y necesario al activar el Censo Nacional. Este proceso nos permitirá saber, con certeza y transparencia, quiénes somos y cuántos somos, consolidando una base de datos sólida que fortalezca nuestra planificación y alcance.

La fraternidad también se ha hecho sentir en la geografía nacional. Recientemente, una representación del Consejo Directivo visitó a los Fraternos de Mérida. Fue un encuentro donde la camaradería fue la protagonista, permitiéndonos estrechar lazos y reafirmar que, sin importar las distancias, compartimos un mismo ideal.

Y para cerrar con broche de oro estas buenas nuevas, celebramos la llegada de los Fraternos del Estado Falcón. Este estreno será bendecido con un acto de profunda significación: la renovación de promesa del Padre Carlos Laurer, una de las glorias del escultismo venezolano. Recibirlo en nuestras filas es un honor que nos llena de orgullo y nos recuerda la calidad humana que conforma nuestra hermandad.

RUMBO A NUESTRO X ANIVERSARIO

Este décimo aniversario nos está regalando satisfacciones inmensas. Cada secretaría activa, cada nuevo fraterno y cada clic en nuestras nuevas plataformas son testimonios de una organización que no se detiene. Sigamos creciendo, sigamos construyendo y, sobre todo, sigamos siempre listos para servir.

Por una hermandad más fuerte, siempre unidos.

¡Cumpliendo la Misión!

El Despertar de la Promesa

Por Jhonny Romero
Búho Protector

Un hito histórico de los Scouts en tierras falconianas

Hay momentos en la historia que trascienden y su valor va más allá de lo ocurrido en otros tiempos, hay también los que se aquilatan por la intensidad de latidos de los corazones de los hombres y mujeres que estuvieron allí. El 19 de abril de 2026 quedará grabado en los anales del escultismo nacional, como el día en que el fuego sagrado de la fraternidad Scout volvió a iluminar la Sierra falconiana. En un rincón de paz, sabiduría y servicio conocido como la Casa de Alivio Padre Pío, bajo la mirada de Frailes Franciscanos, nació oficialmente la Fraternidad de Antiguos Scouts y Guías de Venezuela en el Estado Falcón.

El Retorno al uniforme
"Un acto de amor"

Doce antiguos Scouts y Guías, custodios de una mística que se remonta a seis décadas de servicio, decidieron que no era tarde para volver a portar la pañoleta. Junto a sus parejas e hijos, transformaron un lugar de retiro para abuelos en un campamento de esperanza. Al vestirse nuevamente con el uniforme, no estaban simplemente usando una prenda de tela al cuello; estaban revistiendo su alma con los

valores de la Ley Scout, demostrando que la flor de lis no se marchita con los años, sino que se arraiga cada vez más profundamente en el espíritu.

La Sucesión del Fuego
"El Padre Karl Laurer y sus primeros scouts"

.

La ceremonia, presidida inicialmente por su servidor, alcanzó una cumbre emocional difícil de describir con palabras que hicieran honor a tal privilegio, como fue recibir de nuevo la Promesa Scout y membresía en la Fraternidad del "Padre Carlos", Fundador del Escultismo en el Estado Falcón, a quien de inmediato le permitimos asumir la majestad de la ceremonia. Aquello fue una muestra del ciclo de vida perfecto, donde niños, jóvenes, adultos y personas de la tercera edad se presentaron ante él y, entre ellos, sus primeros Scouts, antiguos monaguillos, que el Padre reconoce como sus

"primeros hijos", mientras el Búho Protector recibía la Promesa de los miembros más jóvenes, entre ellos sus propios hijos. Fue un poema ver el aura del Padre Carlos, con lágrimas en su rostro dejando entre ver décadas de entrega, cuando recibía la renovación del compromiso de aquellos "abuelos" a quienes un día les enseñó a ser hombres de bien y que hoy, lo acompañaban en este nuevo amanecer fraterno.

Un Legado de madera

"Un compromiso de corazón"

El nacimiento de la FASGV Falcón signa la vida de catorce fraternos corianos y el acto en homenaje al Padre Carlos fue un toque místico en la jornada. Se hizo un recuento por su vida y obras, recordándole no solo como el guía espiritual, sino como el Scouter que formó generaciones, y cuando tomó la palabra nos dio señales de pista para continuar la misión, finalizando con una súplica encarecida a seguir trabajando con gozo por el fortalecimiento de esta iniciativa llamada FASGV, para que siga brindando a los veteranos del Escultismo la oportunidad de recibir un poco de todo aquello que una vez entregaron con desinterés. Su homenaje culminó con la entrega de una placa de reconocimiento, tallada artesanalmente por las manos de los mismos presentes, simbolizando la gratitud y el compromiso de una fraternidad que reconoce en su pastor el cimiento de su propia historia y devenir.

Un Antes y un Después…

Este avivamiento del Espíritu Scout en la Sierra Caquetía no fue solo una actividad regional; es un hito que pretende marcar el principio y Norte del Escultismo. La Fraternidad de Falcón se erige hoy como un faro de añoranza, pero también de compromiso. Hemos vuelto para decir que el deber continúa, donde el "Cafecito Fraterno" es el nuevo combustible que nos impulsa a continuar en servicio y que, sin importar las circunstancias ni el paso del tiempo, seguimos "Siempre listos" para dar "Siempre lo mejor" y "Servir".

Por eso, anunciamos con gozo que, desde Falcón, para toda Venezuela y el mundo, asumimos el reto de realizar el **VII ENCUENTRO NACIONAL DE GENERACIONES 2026** en Santa Ana de Coro, del 9 al 12 de octubre. Así que, desde ya, proclamamos con orgullo que estamos de vuelta y, por sobre todas las cosas seguimos:

"Cumpliendo la Misión!

Asamblea contitutiva, se inicia la fraternidad

Por Claudio Biern

Tomado del libro **CUMPLIENDO LA MISIÓN, Conversaciones con Luis Esteban Palacios W.** Obra inédita.

Firmas el documento constitutivo de la Fraternidad de Antiguos Scouts de Venezuela.

Así es, hace ya diez años, *¡como pasa el tiempo!* Julio Miguel y Juan Plaja me pidieron ayuda en la redacción y registro de la fraternidad, le pedí a mi nieto Luis Ignacio, quien también es abogado y trabajaba con nosotros se hiciese cargo de redactar el documento, con la intención de hacerlo funcional, siendo una idea bien sencilla, por cuanto la fraternidad no es otra cosa que un club de amigos, amparados por nuestra Promesa y Ley, con ánimo de servicio y sin pretensiones de organización.

Se hicieron unos sencillos estatutos que me pidieron firmase. Esto era necesario para poder registrar a Venezuela en la organización mundial de Antiguos Scouts y Guías, ISGF.[1]

Poco después se realizó la primera asamblea, participaste muy activamente y te nombraron Presidente Honorario.

Mira, esa fue una reunión bien complicada para mí, porque tuve que dejar a María Ludgarda sola por varias horas, lo que me generaba gran preocupación, gracias a tu gentileza me llevaste a la asamblea en El Hatillo y luego me regresaste a casa en tiempo récord.

Se habían tenido previamente unas negociaciones muy difíciles con Filiberto Yánez y la mediación de Vanesa Helmirck y Berna López, quienes habían venido desde Curazao y formaban parte de la organización mundial de los antiguos Scouts y Guías, no se pudo lograr la participación de Filiberto, la fraternidad estaba dividida en la concepción de cómo se debía funcionar.

La asamblea fue bien interesante porque en medio de la gran discusión que hubo en un momento dado, poco a poco se aplacó la cosa y se logró un gran consenso, Juan Plaja quien transitoriamente había asumido la presidencia hasta este momento delegó en Rodney Martínez quien asumió el relevo.[2]

Agradecí mucho que me nombrasen Presidente Honorario, fue toda una sorpresa, siempre he pensado que las cosas se hacen sin estar buscando recompensas, fue una gran gentileza de todos.

---

1 La Fraternidad de Antiguos Scouts de Venezuela, fue registrada el 27 de junio de 2016, Tomo 18, folio 50, N° 439, Registro Público. 2do. Municipio Libertador, D. C. Caracas – Venezuela.

[2] Entre el 25 y 26 de noviembre de 2016, en Caracas, en el Convento de las Hermanas Laura Casa Enrique de Osso, Carretera Baruta-El Placer, se realiza la 1ra. Asamblea Nacional de la Fraternidad de Antiguos Scouts y Guías de Venezuela. Durante el evento es elegido el primer Consejo Directivo: Rodney A. Martínez Moncada, Presidente y Gran Comendador; Alejandro Romero, Vicepresidente; Elena de Miranda, Tesorero y como Vocales Reynaldo Sánchez y Omaira Márquez de Bermúdez. La reunión cuenta con la presencia de Verna López, miembro del Comité International Scout and Guide Fellowship [ISGF - Amistad Internacional de Scout y Guías], junto a Vanessa Helmijr, presidente del Comité Regional del Hemisferio Occidental. Asisten delegados de Mérida, Táchira, Vargas, Caracas, Miranda y Bolívar. Como invitados especiales asisten Luis Esteban Palacios, los cronistas scouts Alfredo Steiner, Carlos Rodríguez y Pedro Emilio Correa; el Jefe Scout de la Asociación de Scouts Independiente de Venezuela, Raimundo Miranda y el Capellán de la Fraternidad, Pbro. Carlos Márquez. Un mes después inician las publicaciones del Boletín Mensual de la Fraternidad. Fraternidad de Antiguos Scouts y Guías de Venezuela – ***BOLETIN 1 FASGV,*** Año 1, diciembre de 2016, ps. [1-5].

El legado de la niebla

Por Nohely Corredor
Condor mensajero

El arte de recibir lo que tanto dimos

Existen momentos en la vida donde el tiempo parece doblarse para permitir que el presente abrace al pasado. Hay promesas que el tiempo no logra desdibujar y fuegos que, aunque parezcan cenizas, solo aguardan un soplo de viento andino para volver a arder.

Llegamos a La Mucuy, donde las montañas de Mérida nos recibieron con su habitual rigor: frío persistente y una lluvia que parecía querer probar si todavía recordábamos cómo mantener la sonrisa sumergida en el agua. Bajo el cobijo de estas montañas, la Fraternidad Mérida se detuvo para escribir una página dorada en su historia.

En el marco del Décimo Aniversario de la Fraternidad de Antiguos Scouts y Guías de Venezuela, la Región Mérida no solo organizó un evento, abrió un portal entre el ayer y el hoy para que los "eternos muchachos" reclamáramos nuestro lugar bajo las estrellas.

Nos fuimos de campamento

Y allí estábamos nosotros, antiguos jefes de manada, dirigentes de tropa y de clan, hombres y mujeres que dedicamos la vida a dar, fuimos aquellos que trazamos la ruta para que otros caminarán... Listos finalmente para recibir.

El retorno a las raíces

A pesar del frío persistente y la lluvia que bendijo nuestras carpas, el espíritu scout no flaqueó, bajo el lema "Escultismo para nosotros", las jerarquías del pasado se fundieron en el abrazo de la patrulla.

Las Pandas y las Panteras rugieron, éramos el sistema de patrulla en vivo, haciendo que las pandillas funcionaran como un solo cuerpo...dónde el grito de patrulla no salía de la garganta, sino del alma.

El arte de olvidar para volver a aprender

Lo confieso, el conocimiento se transformó en una fiesta de "pifiadas" y risas. Aquello que enseñamos durante décadas a niños y jóvenes —el nudo perfecto, la cocina primitiva, el orden

de la formación— se nos escapaba de las manos entre bromas.

Descubrimos que no recordar un detalle técnico era la excusa perfecta para el reencuentro. Cada nudo que se resistía, cada nudo olvidado que la memoria traspapeló se transformó en risas compartidas,

Disfrutábamos cada instante, el sonido agudo del silbato que nos ponía alerta, la formación que parecía resistirse a quedar perfecta y esa orden cruzada que terminaba en agradable confusión.

Todo se prestaba para un "bochinche" sano, viendo nuestras limitaciones actuales no como obstáculos, sino como anécdotas para el recuerdo. Ese alboroto no era falta de disciplina, sino la alegría pura de sentir que nuestros cuerpos y limitaciones actuales a pesar del paso del tiempo, se ajustaban con entusiasmo a algo que definitivamente nos movía el corazón.

En realidad, era esa chispa de felicidad la que transformaba el momento de las llamadas en algo divertido y ameno; una prueba de que, más allá de la precisión, lo que realmente nos formaba era el gozo de estar juntos y la pasión por lo que hacíamos.

Uno de los momentos más sublimes fue el juego de pistas, sumergidos en una hermosa leyenda, pasamos la tarde descifrando mensajes en Morse, Semáforo y Murciélago. Ver a estos veteranos, héroes de mil campamentos, ingeniándoselas para resolver acertijos con lo que tenían a mano, fue un testimonio de que la capacidad de asombro no tiene fecha de vencimiento.
que la alegría es el mejor sistema de orientación.

¡Un fogón para el alma
donde el fuego nunca se apaga!

¡Ni la lluvia ni el frío pudieron con nosotros! demostramos que el verdadero fuego de campamento no depende del clima, sino de la hermandad que arde en nuestros corazones. Resguardados por el calor de un hogar humilde, transformamos el agua que caía en nuestra mejor compañera de la noche.

Y al mejor estilo de la Manada, la luz de unos faroles y el titilar de las velas crearon el escenario perfecto. Entre sombras y canciones, entendimos que el conocimiento scout no se pierde con los años: ¡simplemente madura y se convierte en una alegría más profunda.

¡Qué despliegue de talento y humor! Los hermanos de Mowgli cobraron vida en versiones

tan creativas como estruendosas. Entre risas y gritos, redescubrimos las lecciones vitales de nuestros grandes personajes:
Akela: El liderazgo y la rectitud.
Baloo: La sabiduría de la ley.
Bagheera: La agilidad y la protección.
Raksha: El amor que cuida y defiende.
Al final, La Reflexión "Hacer el Bien con Alegría". Cerramos la noche con la esencia pura de B.P. La fe vivida como una fiesta y el servicio como la forma más alta de amor. Nos recordamos que no basta con "ser buenos", sino que estamos aquí para hacer el bien, usando la naturaleza como el gran mapa para encontrar al Creador.

Disfrutamos cada detalle, cada descuido y cada acierto con la intensidad de quien sabe que una vez scout, se es scout para siempre.

Hoy celebramos una década de la Fraternidad, pero, sobre todo, celebramos la vida que nos permitió volver a acampar, volver a servirnos los unos a los otros y, finalmente, recibir con humildad y gozo lo que durante décadas entregamos de corazón.

Nos fuimos de La Mucuy con el cuerpo cansado pero el espíritu renovado, sabiendo que, aunque los pasos sean más lentos, la huella que dejamos es más profunda que nunca.
Nuestro campamento es la prueba de que mantenemos la brújula en la dirección correcta. porque mientras haya un hermano scout cerca, el fuego siempre estará encendido.

"La Región Mérida haciendo Escultismo para nosotros"

¡Scouts por siempre!

Scouts entre Maracaibo y Caracas

Por Wilfredo Bolívar

El año 1913 registra hasta el presente, el punto de partida del Escultismo en Venezuela. Los sucesos ocurrieron realmente un año antes, en agosto de 1912, cuando en Maracaibo el jovencito Ramón Ocando Pérez viaja a Curazao donde conoce a los Padvinders, 'exploradores' de los Países Bajos. Es una historia nueva que daremos a conocer en su momento.

De cualquier manera, entre 1912 y 1913, entre Maracaibo y Caracas, ocurre una cadena de sucesos destinados a registrar la verdadera génesis scout venezolana.

STREET SCENE IN MARACAIBO, VENEZUELA.

1912: Primero Rísquez

El Escultismo en Venezuela definitivamente tendrá sus albores durante el gobierno del Gral. Juan Vicente Gómez. En principio, el 17 de mayo de 1912, el Gral. Diego Arreaza Monagas, Ministro de Instrucción Nacional, designa al eminente médico margariteño Francisco Antonio Rísquez (1856-1941), Comisionado Educativo de Venezuela con misión de viajar al extranjero para conocer experiencias educativas novedosas.

Rísquez era entonces Presidente del Consejo de Instrucción Pública del Distrito Federal y amigo personal del general Gómez. Designado Comisionado Educativo de Venezuela, viaja a

Europa y EEUU donde tiene su primer contacto con el Escultismo.

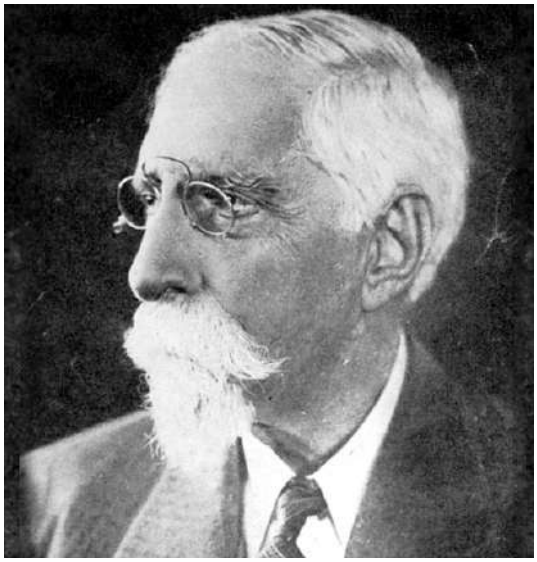

El 2 de septiembre de 1912, en Lausanne, Suiza, capital del Cantón de Vaud, el Dr. Francisco Antonio Rísquez escucha el fondo educativo del Movimiento Scout en un discurso pronunciado por el Director del Colegio Clásico Cantonal. Poco después, durante su regreso a Venezuela en su paso por Nueva York el margariteño conoce a los Boy Scouts of America, lo que motiva finalmente exponer al Gobierno de Gómez la novedosa idea sobre el Escultismo. En noviembre de 1913, estando en Caracas, el eminente médico dicta una Conferencia explicando los valores formativos del movimiento[3]. Desde entonces, el Escultismo está en el radar educativo del gomecismo.

1913: Simonpietri

Entre julio y septiembre de 1912, en la misma ciudad de Lausanne, Suiza, el abogado venezolano de 26 años Antonio José Simonpietri conoce de primera mano los Éclaireur [scouts suizos], fundados en ese país en diciembre de 1912. ¿Viajaron juntos a Lausanne Francisco Antonio Rísquez y Simonpietri?. Es tema aún por dilucidar.

De cualquier modo, en el Cantón de Vaud, Antonio José Simonpietri debió haber participado en alguno de los primeros Campamentos de Verano de los Éclaireurs realizados por los scouts suizos entre julio y agosto de 1913, simultáneos a los realizados en Nendaz, Montricher, Vulliens, Nyon y Saint-Cergue.

En Lausanne el escultismo había iniciado el 16 de julio de 1912, en manos de Charles Biermann, joven maestro del Colegio Clásico Cantonal de esa capital[4]. En febrero de 1913, bajo la égida de Eugène Freymond, se fusionan las tropas de Lausana-Centro y Martherey-Vallon con el nombre de Montbenon, reportando los archivos cantonales, el 5 de octubre de 1913, que el escultismo de la región mantenía entonces unos 740 'éclaireurs' distribuidos en 30 tropas[5].

La experiencia del abogado Antonio José Simonpietri, interesado en las novedosas prácticas escultistas suizas motiva que el venezolano redacte al año siguiente un pormenorizado artículo que será publicado en el diario El Universal de Caracas. El texto, dado a conocer por Pedro Correa en el Museo Virtual Scout de Venezuela, resalta el "efecto civilizador" del Movimiento Scout, con referencias honrosas al fundador mundial Robert Baden-Powell.

Sobre sus vivencias scouts en Lausanne el venezolano escribe: "He tenido ocasión de estudiar de cerca y detenidamente el origen y

[3] Conferencia del Dr. Francisco Antonio Rísquez, Presidente del Consejo de Instrucción Pública del Distrito Federal, en: ***Memoria que presenta el Ministro de Instrucción Pública al Congreso de los Estados Unidos de Venezuela en sus sesiones ordinarias de 1913*** – Tomo Segundo, Caracas: 1913, Imprenta Nacional, ps. 702-704. El Dr. Francisco Antonio Rísquez Alfonzo, nacido en Juan Griego, Nueva Esparta, el 10 de octubre de 1856 y fallecido en Caracas el 10 de julio de 1941, designado Comisionado Educativo del Gobierno el 17 de mayo de 1912, en búsqueda de ideas educativas para Venezuela recorrió Madrid, París, Bruselas, Hamburgo, Berlín, Múnich, Dresde, Zúrich, Berna, Lucerna, Lausanne, Ginebra, Milán, Turín, Nueva York y Puerto Rico.

[4] *Asociación de Escultismo Vaudois* en: ***Scoutpedia*** [ScoutWiki Network] – URL: https://fr.scoutwiki.org/Association_du_scoutisme_vaudois

[5] ***Histoires de foulards: 100 ans de Scoutisme Vaudois - 1912-2012*** – Vaudois (Suiza): 2012, Sous la direction de Jean-Marc Falciola, 49 pp. [PDF] – URL: www.asvd.ch/wp-content/uploads/2016/02/histoires_de_foulards.pdf

formación de este cuerpo civilizador; he tomado con el mayor interés todos los datos necesarios para su constitución, y he podido también, como espectador, vivir un día la vida del Boy Scout”[6].

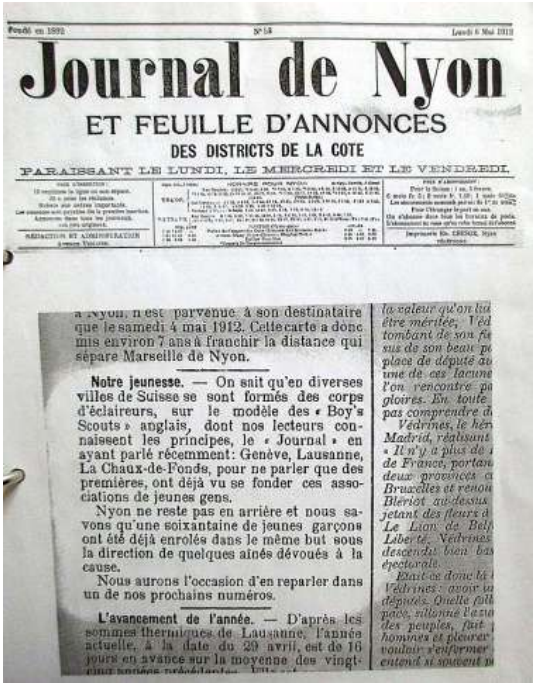

Journal de Nyon

ET FEUILLE D'ANNONCES

DES DISTRICTS DE LA COTE

PARAISSANT LE LUNDI, LE MERCREDI ET LE VENDREDI

a Nyon, n'est parvenue à son destinataire que le samedi 4 mai 1912. Cette carte a donc mis environ 7 ans à franchir la distance qui sépare Marseille de Nyon.

Notre jeunesse. — On sait qu'en diverses villes de Suisse se sont formés des corps d'éclaireurs, sur le modèle des « Boy's Scouts » anglais, dont nos lecteurs connaissent les principes, le « Journal » en ayant parlé récemment: Genève, Lausanne, La Chaux-de-Fonds, pour ne parler que des premières, ont déjà vu se fonder ces associations de jeunes gens.

Nyon ne reste pas en arrière et nous savons qu'une soixantaine de jeunes garçons ont été déjà enrolés dans le même but sous la direction de quelques aînés dévoués à la cause.

Nous aurons l'occasion d'en reparler dans un de nos prochains numéros.

L'avancement de l'année. — D'après les sommes thermiques de Lausanne, l'année actuelle, à la date du 29 avril, est de 16 jours en avance sur la moyenne des vingt-

Venezuela y Laussanne

A los fines de motivar la oficialización del Escultismo en Venezuela, el 21 de noviembre de 1913, en Caracas, el diario El Universal publica el artículo Los Boy Scouts, escrito en Lausanne por Antonio J. Simonpietri[7]. En “exclusiva” para el impreso capitalino, con amplios detalles sobre el Movimiento Scout en Europa, el texto es dedicado al Dr. Felipe Guevara Rojas, designado en enero de 1913 Ministro de Instrucción Pública del gobierno de Juan Vicente Gómez.

En desconocimiento de que, entre 1912 y 1913, el escultismo había iniciado tímidamente sus actividades en Maracaibo, el texto de Simonpietri esgrime: “He aquí una institución que aún no ha sido implantada en Venezuela: la de los Boy Scouts ó Jeunes Éclaireur como la llaman en Francia […] ¿Por qué Venezuela, país próspero y fecundo que siempre tiene sus brazos abiertos a todo lo que es progreso y civilización, no ha de seguir a este respecto el ejemplo de los países civilizados de Europa y América?”.

EL UNIVERSAL Viernes 21 de noviembre de 1913

LOS “BOY SCOUTS”

El autor del artículo, Antonio José Simonpietri Calderón, nacido en Ciudad Bolívar el 12 de noviembre de 1887, era estudiante del Segundo Año de Derecho en la Universidad de Venezuela (UCV) en noviembre de 1910[8]. Entre 1916 y 1917 será Cónsul Honorario en Lausanne, donde escribe el citado artículo para El Universal[9].

La publicación de 1913 constituye, hasta donde tenemos noticia, el primer texto publicado en Venezuela dedicado al Movimiento Scout. Lejos de la capital, en Maracaibo, el jovencito Ramón Ocando Pérez hacía su mejor esfuerzo por iniciar el escultismo en su ciudad natal. Siguiendo la bitácora sobre los orígenes scouts venezolanos, faltará aún más asociado por coincidencia a la ciudad suiza de Laussanne. En julio de 1914, desde la misma urbe, el coronel merideño José de Jesús Sánchez Carrero, edecán del Presidente Juan Vicente Gómez, insistirá al mandatario sobre la necesidad de iniciar el Movimiento Scout en Venezuela. Es parte de una historia desconocida que haremos pública en crónica aparte.

Versión del libro: ***“Cronología Documentada de los Scouts en Venezuela”*** *por Wilfredo Bolívar exclusivo para este boletín.*

[6] *Los Boy Scouts* – Diario ***El Universal***, Caracas: 21 de noviembre de 1913 – Reproducción digital de Pedro Emilio Correa en: Museo Virtual Scouts de Venezuela.

[7] *Los Boy Scouts* - Diario ***El Universal***, Caracas: 21-11-1913, *ibidem*.

[8] ***Geni*** [Página web de genealogía] – URL: https://www.geni.com/people/Antonio-Simonpietri-Calder%C3%B3n/6000000010859543430 - También: ***Memoria que presenta el Ministro de Instrucción Pública al Congreso de los Estados Unidos de Venezuela en sus Sesiones Ordinarias de 191***1 – Tomo Segundo: Caracas: 1911, Imprenta Nacional, p. 102.

[9] Ministerio de Relaciones Exteriores, ***El Libro amarillo de los Estados Unidos de Venezuela,*** Caracas: 1917, p. 845. También: Gazeta de Lausanne (Francia) 2 de agosto de 1916 – URL: https://www.geneanet.org/fonds/bibliotheque/?go=1&lang=fr&nom=simonpietri&page=3&size=50

El Campamento que tu corazón Scout espera, en tierras Caquetías

Por Jhonny Romero
Búho Protector
Coordinador Regional FASGV – Falcón.

¿Recuerdas esa sensación?

¿El peso del morral en los hombros, el nudo de la pañoleta ajustado con precisión y el sonido del viento que se cuela entre las ramas del camino que ya devela la llegada al campamento?
Pues, para muchos de nosotros, esos recuerdos no son solo pasado; son la brújula que sigue marcando nuestro norte.

Por eso, desde la Fraternidad de Antiguos Scouts y Guías de Venezuela, hemos preparado un escenario donde la nostalgia y el futuro se darán la mano: Se trata de Falcón, tierra de contrastes, cuna de Venezuela y fuente de tradiciones que datan de la época colonial, se viste de gala en **octubre**, pues el Encuentro de Generaciones es más que solo un evento institucional; es la oportunidad de volver a la pista, para sentir de nuevo aquella llama que encendimos en la juventud y que aún sigue ardiendo con la misma fuerza.

Viviremos … un Itinerario para los sentidos y la añoranza

Caminaremos por calles empedradas que han visto el pasar de los siglos, donde cada ventana de hierro o balcón, murmuran secretos en nuestra **Zona Colonial**.

Pero el llamado de la selva será fuerte y nuestra aventura nos llevará a donde los **Médanos de Coro** nos desafían con su horizonte, mientras la arena susurra historias de antiguos caminantes.

Y para aquellos que buscan el arrullo de las aguas frescas, la **Sierra de Falcón** nos aguarda entre el verdor de las montañas y la calidez de nuestra gente, donde por supuesto, la adrenalina de sentirnos en la montaña nos hará sentir más vivos.

Habrá remembranza de momentos que solo un scout sabe apreciar: “El servicio desinteresado” en la **Casa de Alivio Padre Pío,** pasando por la reflexión profunda sobre el sentido último de la vida.

Celebraremos… la mística que nos une

Más allá de los paisajes, el alma de este encuentro reside en nuestra Cultura Scout por lo que tendremos espacios para:
El **Reencuentro de Coleccionistas** y su exhibición: Donde cada insignia es una reliquia y cada pieza Scout, un portal del tiempo que nos lleva a una aventura compartida.
La Asamblea Nacional de la FASGV: Será el lugar donde nuestras voces siguen construyendo el futuro del escultismo como custodios de un gran legado.
La Gran Fogata: Ese momento sagrado donde la luz y las sombras bailan al ritmo de nuestras canciones y el fuego nos recuerda que, sin importar los años, seguimos siendo hermanos.

Tu Lugar en la Patrulla

Hemos cuidado cada detalle logístico para que tu única preocupación sea disfrutar y revivir. Nos alojaremos en la comodidad del Hotel Miranda Cumberland, en el **Corazón de Santa Ana de Coro**, asegurando que cada comida y cada traslado sea una extensión de nuestra supina hospitalidad falconiana.

Hermano fraterno, las señales de pista están marcadas. El costo de esta aventura **($240)** ha sido calculado con la precisión de un mapa y una brújula para que no te pierdas nada de estos 4 días, desde el primer café de bienvenida hasta la Eucaristía de clausura, agradecerás con creces a Dios haber venido y haber hecho esta merecida inversión en tus emociones.

¡No dejes que te lo cuenten!

Ven a Falcón a redescubrir por qué un día prometiste servir sin medida. Ven a reencontrarte con viejos amigos y a estrechar la mano izquierda de nuevas generaciones que, quienes al igual que tú, llevan la Flor de Lis grabada en el alma.

El viento de los médanos, el susurro de la sierra y el arrullo de las olas del mar ya están murmurando tu nombre.

¡Te esperamos en octubre